Registered No. M. 442.

सत्यमेवजयति

THE MESSENGER OF TRUTH

REGISTERED 20 NOV 1917 MADRAS.

சத்திய தூதன்.

NOVEMBER, 1917. PRICE, 1 PIE.—விலை, ௧ பை. நவம்பர்௴, 1917.

NEWS AND NOTES

வர்த்தமானக் குறிப்புகள்

சவரன் விலை. — சவரன் விலை முன்பு வெகு காலமாய் 15 ரூபாயாயிருந்தது; இப்பொழுது $16\frac{1}{4}$ ஆயிருக்கிறது. இனி இன்னும் அதிக விலை கொள்ளும்படி கவர்ன்மெண்டார் ஏற்பாடு செய்து வருகிறார்கள்.

நாய் பணந்தண்டுதல். — இங்கிலாந்திலும் மற்ற ஐரோப்பிய நாடுகளிலும் நாய்கள் கழுத்தி லணிந்த பையிலே அங்கங்கே சென்று பணஞ் சம்பாதிப்பதுண்டு. “பிரம்” என்ற ஒரு நாய் இவ்விதமாக 30,000 ரூ. சேகரம் செய்ததாம்.

பெசண்டம்மாள்.—விடுதலையடைந்த பெசண்டம்மாளும் அவர்கள் துணைவரும் இந்துதேசம் முழுவதும் விஜயஞ் செய்துவருகிறார்கள். வருகிற காங்கிரெஸ் என்னும் மஹா சபைக்கு இந்தம்மாள்தான் சபாநாயகராகத் தெரிந்துகொள்ளப்பட்டார்கள்.

ஸ்திரீ உத்தியோகஸ்தர். — தற்காலம், இங்கிலாந்திலே 10 லட்சம் பெண்கள் பல உத்தியோகஞ் செய்து வருகிறார்கள். இதிலே 8 லட்சம் பேர் முன்னே புருஷர்மாத்திரம் பரம்பரையாய்ச் செய்து வந்த வேலையை நேர்த்தியாய்ச் செய்துவருகிறார்களாம்.

ஸ்காட்லந்திலே மது விலக்கு. — ஜனங்களுக்கு எங்கெங்கே சாராய விற்பனை பிரியமில்லையோ அங்கங்கே கடை வைக்கக்கூடாதென்று தீர்மானித்திருக்கிறார்கள். இந்தியாவிலும் இவ்வாறு கிஞ்சித்து நடந்துவருகிறது. இது சாதாரணமாய் விட்டால், மதுபானம் குறைந்து நிவிர்த்தியாகும்.

மாண்டேகு மந்திரி.—இந்திய மந்திரியவர்கள் டிசெம்பர் மாதம் இந்தியாவுக்கு வருகிறதாகத் தீர்மானித்திருக்கிறது. அனேக சங்கங்கள் அவர் வருகையை எதிர்நோக்கி, இத்தேசத்துக்கு அவசியமான சீர்திருத்தங்களைப்பற்றி ஆலோசனை செய்துவருகிறார்கள். அங்கிலேயரும் தங்களுக்கு வேண்டிய உபகாரங்களுக்காகத் தயார் செய்கிறார்கள்.

மலையாளத்தரசர். — சென்ற ௴ மாட்சிமைதங்கிய இவ்வரசர் 69—வயது முடிந்து, சஷ்டிபூர்த்தி என்கிற சடங்கை வெகு விபத்துடனே உபசரித்தார். சென்னையிலும் வேறு இடங்களிலும் அவரது குடிகள் சந்தோஷங் கொண்டாடினார்கள். அவர் யுத்தத்துக்கென்று மாதந்தோறும் 2,000 ரூ. கொடுத்துவருகிறதோடு, 1 லட்சம் ரூபாயும் உதவியருளியிருக்கிறார்.

மெசோப்பொத்தாமியா. — இந்தப் பேருக்கு அர்த்தம் இரு நதி நாடு. இது இப்பொழுது நமது ராஜ்யத்தின் ஓர் பாகமாய்விட்டது. இதிலே ஊர் என்கிற ஒரு பூர்வ பட்டணமுண்டு. அது மூவாயிரத்து நானூறு வருஷத்திற்கு முன்பு கட்டப்பட்டதாம். அதிலிருந்துதான் ஆபிரகாம் என்கிற யூத மஹாத்மா புறப்பட்டுப் போய்ப் பலஸ்தீனாவிலே குடியேறினான்.

கவர்ன்மெண்டு திரும்புகை. — சென்ற எப்பிரல்௴ நீலகிரிக்குப் போயிருக்கிற கவர்ன்மெண்டார் யாவரும் ஜூன்மாத நடுவிலே சென்னை வந்து சேர்ந்தார்கள். இதைக்குறித்துப் பலத்த ஆக்ஷேபனைகள் இங்கிலாந்திலே செய்து வருகிறார்கள். பங்காளத்துக் கவர்னராயிருந்த சிறந்த லார்ட் கார்மைக்கேலவர்கள் இது உசிதமன்றென வெளிப்படுத்தினார். 12 மாதத்திலே 7 மாதம் ராஜதானியை விட்டுவிட்டு அப்பால் போயிருக்கிறதினால் அரசாளுகைக்குப் பங்கம் நேரிடுகிறதென்பது அனேகருடைய அபிப்பிராயம்.

இந்தியாவின் சீர்திருத்தம். — இதைத்தான் பொதுப்பட “ஹோம் ரூல்” அல்லது சுய அரசு என்கிறார்கள். இந்தியாவுக்குச் சுய அரசு வர வேண்டுமென்பது, இங்கிலிஷ் அரசு முற்றிலும் எடுப்பட்டுப்போய், இந்தியர்களே அரசரும், மந்திரி பிரதானிகளு மாய்விடுகிறதேயல்ல. இந்திய கௌன்சில்களிலே இந்திய மெம்பர்களுக்கு இன்னும் அதிகமான அதிகாரம் கிடைக்கவேண்டுமென்பதே. தற்காலம், ஒவ்வொரு கௌன்சிலிலும் கவர்ன்மெண்ட் மெம்பர்களே மிச்சமாயிருக்கிறபடியால், எந்த நற்காரியத்துக்கும் வோட் கிடைக்கிறது கஷ்டம்மாத்திரமல்ல, சுத்த அசாத்தியமாயிருக்கிறது.

கூலி மெம்பர்கள். — இங்கிலாந்திலே தினக்கூலி வேலைசெய்து பிழைப்பவர்கள், தாங்கள் அடைந்திருக்குங் கல்வியினாலே, அதிக செல்வாக்குள்ளவர்கள். எப்படியென்றால், அவர்கள் சொந்த சங்கத்திலிருந்து பார்லிமெந்துக்கு இதுவரையும் 20 மெம்பர்கள் அனுப்பிவருகிறார்கள். இனி 300 பேர் அனுப்பப்போகிறதாகச் செய்தி. இது வெகுவும் வியக்கப்படத்தக்கது. பார்லிமெந்திலே 600 சில்லறை மெம்பர்களியிருப்பதால், அதிலே கூலி மெம்பர்கள் அரைவாசிப்பேர் இருந்து அனேக சீர்திருத்தங்கள் செய்துவருவார்கள். தற்காலம், உலகமெங்கும் கூலிச்சங்கத்தில்தான் விர்த்தியடைந்து வருகிறது. இத்தேசத்திலும் பஞ்சமரெனச் சொல்லப்படுகிறவர்கள் கல்வியடைந்து சீர்பட்டால், ராஜ்யத்திற்குப் பெருத்த அனுகூலமாயிருக்கும்.

இந்திய வர்த்தகம்.—யூரோப்பு, அமெரிக்காவிலிருந்து வழக்கம்போல அனேக வர்த்தகக் கப்பல்கள் வராமையால், இந்தியாவில் செய்யப்படாத பல நாணயமான சாமான்கள் யாவும் 200, 300 விழுக்காடாக விலை யுயர்ந்துவிட்டன. காகிதம், தோற்சாமான்கள், தகரம் தகரச்சாமான்கள், பலவித உயர்ந்த துணிகள், கம்பளிகள், விளக்குகள், பீங்கான் முதலிய சாமான்கள், இலெக்ட்ரிக் கருவிகள், இரும்பு, இரும்புச்சாமான்கள் முதலான பல அவசியமான சரக்குகள் கிடைக்கிறது அருமையாய்விட்டது. இந்தியர்கள் சுய அரசு வேண்டுமென்று, அதிகமாய்ப் பேசுகிறார்களேதவிர அவர்கள் கைகளால் ஒரு சரக்கும் உண்டாகிறதைக் காணோம். இதனால் ஜப்பான் தீவார் இதுகளையெல்லாம் கற்றுக்கொண்டு இந்திய வியாபாரத்தைப் பிடித்துக்கொள்ளுகிறார்கள். நமது கதி இதுவானால், சுய அரசு நடக்கிறதெவ்வாறு?

நவம்பர்௴ பஞ்சாங்கம்.—

வாரம்.	நவம்பர்௴ = ஐப்பசி—கார்த்திகை. ● அமாவாசை, 14௳ ⊙ பௌர்ணமி, 28௳					ஐப்பசி—கார்த்திகை.				
ஞாயி ...	...	4	11	18	25	...	19	26	3	10
திங்க ...	...	5	12	19	26	...	20	27	4	11
செவ் ...	...	6	13	20	27	...	21	28	5	12
புதன் ...	...	7	14	21	28	...	22	29	6	13
வியா ...	1	8	15	22	29	16	23	30	7	14
வெள் ...	2	9	16	23	30	17	24	1	8	15
சனி ...	3	10	17	24	...	18	25	2	9	[illegible]

THE WAR

யுத்த வரலாறு

ஜர்மன்கள் மேற்கிலே தோற்று, அனேக கோட்டை, கொத்தளங்களைப் பறிகொடுத்து, சமாதானத்துக்குப் பலவிதமாய் பிரயத்தனப்பட்டாலும், கிழக்கிலே கலகதேசமாகிய ரஷியாவின்பேரில் படையெடுத்துச் செல்லுகிறார்கள். அந்தக் கலகமும் இவர்களால்தான் உற்பத்தியானது. ஆகிலும், விரைவிலே ரஷியாவில் அரசு ஒழுங்கு ஏற்பாடாகும். சேனை சைனியங்கள் அடங்கிப் போர்புரிவார்கள். அப்பொழுது ஜர்மன்கள் துரத்துண்டு போவார்கள். சீக்கிரத்திலே அமெரிக்க சேனையும் சண்டையில் கைகலக்கும். சப்மெரின்கள் உபத்திரவம் முக்காலே மூன்றுவீசம் ஒழிந்துவிட்டது. மூழ்குவிக்கப்பட்ட கப்பல் தொகைகளைப் பார்த்தால், இப்பொழுது வாரத்துக்கு இரண்டு மூன்று தான் அழிக்கப்படுகின்றன. இதுநிற்க, ஆயிரமாயிரமானவை கடற்பிரயாணஞ் செய்துவருகின்றன. பத்து லட்சம் இந்தியர்ச்சேனை தயார்செய்யாதது தோஷந்தான். ஆயினும், வருகிற கிரிஸ்மஸுக்குள்ளே யுத்தம் ஒழிந்து, சமாதானம் செய்யப்படுமென்று அனேக மந்திரிப்பிரதானிகள் நம்பியிருக்கிறார்கள். ஆனால், ஒன்று நிஜம். ஜர்மன்கள் தோல்வியடைந்து, நஷ்டங் கட்டிக்கொடுப்பார்கள்.

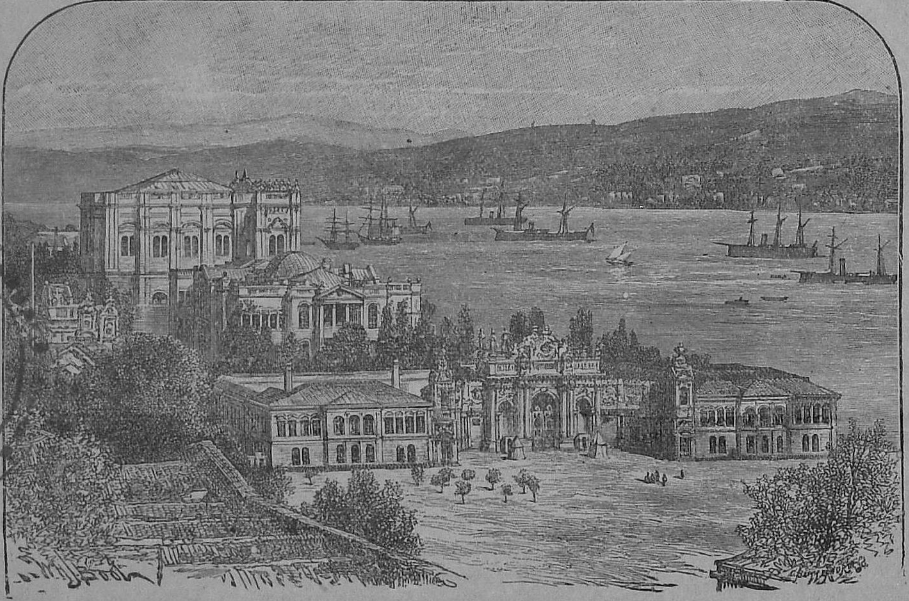

ராபர்ட் காலேஜ், கொன்ஸ்டாண்டிநோப்பில்.

16|194

CHANDRAKASAN

சந்திரகாசன்.

அனேக ஆண்டுகளுக்கு முன், இப்பரத கண்டத்தின்கண் அதி உன்னதப்பதவியில் அரசாண்டு வந்த ஓர் அரசனுக்கு தபோபலத்தினால் ஒரு ஆண் குழந்தை பிறந்தது. அந்தக் குழந்தைக்கு சந்திரகாசன் என்கிற நாமகரணம் சூட்டப்பட்டது. இவன் குழந்தையாய் இருக்கும்போதே இவனுடைய பெற்றோர் இறந்துபோனார்கள். ஆதலால் ஒருதாதி இவனை எடுத்து சிலகாலம் வளர்த்துவந்தாள். இவளும் சந்திரகாசனை விட்டுப் பிரிக்கப்பட்டகாலத்தில் இவ்விளஞன் யாசகம் எடுத்து ஜீவித்துவந்தான். இவன் சிறுவயதிலேயே கடவுளுடைய பக்தியுடையவன். இவன் எப்போதும் கடவுளை பூஜிப்பதும், அவரைப் பற்றி அடிக்கடி தன் நண்பர்களிடம் பேசுவதுமாய் இருந்தான். ஒருநாள் இவன் இன்னொரு தேசத்தை அடைந்தபோது, அத்தேசத்தின் மந்திரி இவ்விளஞனின் மேனியையும், அழகையும் பார்த்து, நமது அரசனுக்கு ஆண் குழந்தை இல்லாமலிருப்பதால் அவன் இக்குழந்தையைப் பார்க்கும்பட்சத்தில் தன் அரமனைக்குக் கொண்டுபோய் வளர்த்து தன் புத்திரியை விவாகம் செய்துக்கொடுத்து இராஜ்யத்தையும் இவனுக்கே கொடுப்பான்.

அதனால் நாம் இதுவரையிலும் நம் குமாரனுக்கு இப்பதவி கிடைக்கும் என்று யோசித்த எண்ணமெல்லாம் வியர்த்தமாகும் என்று எண்ணி, தக்ஷணமே கொலையாளிகளை அழைத்து சந்திரகாசனை ஒரு காட்டிற்கு அழைத்துப்போய் அங்கே அவனைக் கொன்றுபோடும்படி உத்திரவு செய்தான். கொலையாளிகள் துஷ்டபுத்தியாகிய மந்திரியின் உத்திரவின்பிரகாரம் அரண்யத்தில் கொண்டுபோய் அவனைக் கொலை செய்யும்படி பட்டயத்தை உருவினபோது இச்சிறுவன் கதறி தெய்வத்தை நினைத்து பிரார்த்தித்தபோது, தெய்வம் சிம்ம அவதாரமாக வந்து அக்கொலையாளிகளை மிறட்டவே, அவர்கள் மந்திரிக்கு ஒரு அடையாளத்தைக் காட்டும்பொருட்டு சந்திரகாசனின் கால்விரல்களில் ஒன்றை அறுத்தெடுத்துக்கொண்டு இவனை அக்காட்டில் விட்டு சென்றனர். இவ்வுபத்திரவத்தினால் அவன் அக்காட்டில் புலம்பி திரிந்துகொண்டிருந்தான்.

அச்சமயத்தில் வேட்டையாடும்படி ஓர் அரசன் அங்கு செல்ல இவ்வழுகையின் குரலைக்கேட்டு அச்சிறுவனை நெருங்கி நீ யார், உன் தாய் தகப்பன் யார்? என்று கேட்டபோது, "அரசரே, என் தாயும் தகப்பனும்கடவுளேயொழிய வேறில்லை" என்றான். அதைக்கேட்ட அரசன் மகிழ்ந்து, தனக்குப் பிள்ளையில்லாததினால் இவனை எடுத்து தன் பிள்ளையைப் போல் வளர்த்துவந்தான். துஷ்டபுத்தியாகிய கொடிய மந்திரி, இச்சங்கதியை அறிந்து அவ்விடம் சென்று அவ்வரசனிடம் இனிய வார்த்தைகளைப் பேசி, தந்திரமாய் சந்திரகாசனிடம் ஒரு கடிதம் எழுதிக்கொடுத்து அதை அவன் மகனிடம் சரூராய் கொடுக்கும்படி கேட்டான். அந்தக் கடிதத்தில் "சந்திரகாசனுக்கு விஷத்தைக் கொடு" என்றிருந்தது. அதை இவன் எடுத்து அதிக விரைவாய் சென்றதினால் களைத்து அங்கேயிருந்த ஒரு தோட்டத்தில் அயர்ந்து நித்திரைசெய்தான். அப்போது துஷ்டபுத்தியின் குமாரத்தியாகிய வழி என்றவள் அவ்வழிச் செல்ல, இவனைப் பார்த்து, இவனையே மணம்புரிய வேண்டுமென்று நினைத்து அங்கு சுற்றிப் பார்த்தபோது ஒரு கடிதாசி கீழே விழுந்திருப்பதை எடுத்துப் படித்துப் பார்க்கவே தன் தகப்பன் கடிதமாய் இருந்தது, அதில் இவனுக்கு விஷத்தைக் கொடு என்றிருப்பதை திருத்தி "வழியை" கொடு என்று மாற்றினாள். இவன் நித்திரையை விட்டு எழுந்து அக்கடிதத்தை மந்திரி குமாரனிடம் தர, அவன் உடனே தன் சகோதரியாகிய வழியைக் கொடுத்து விவாக உற்சவத்தை நடத்திவைத்தான், தகப்பன் வந்தபிறகு நடந்த காரியங்களைக் கேள்விப்பட்டு அதிக கோபங்கொண்டு எப்படியானாலும் இவனைக் கொல்லவேண்டும் என்று யோசித்து கொலையாளிகளை அழைத்து காளி கோவிலில் காத்துக்கொண்டிருக்கவும் வருகிற ஆளை முன்பின் பார்க்காமல் வெட்டும்படி உத்திரவு செய்தான்.

பிறகு மந்திரி சந்திரகாசனை அழைத்து இனிய வசனங்களைக் கூறி, பிறகு அவனை காளி கோவிலுக்குப் போய் பூஜை செய்துவரும்படி ஒரு தட்டத்தில் புஷ்பம் பழம் முதலியவைகளைக் கொடுத்தனுப்பினான். இதை இவன் எடுத்துப் போகும்போது மந்திரிகுமாரன் வெகு அவசரமாய் ஓடிவந்து, ஓய் நில்லும், உம்மை அரசர் வெகு அவசரமாய் அழைத்தார். நீர் போய் அவரை உடனே பாரும், நான் உம்முடைய வேலையை செய்கிறேன் என்று சொல்லி அந்தத் தட்டத்தை எடுத்துக்கொண்டு காளி கோவிலுக்குள் சென்றான். இவன் உள்ளே போகவே முன்பின் பார்க்காமல் அக்கொலைபாதகர் இவனை இரண்டு துண்டாய் வெட்டித் தள்ளினார்கள். துஷ்டபுத்தி, தன் ஒரே மகனை, தன் சொந்த வினையினால் சாகடித்தோமே, என்று அறிந்து அந்த வேதனையினால் தானும் நான்றுகொண்டு செத்தான், சந்திரகாசன்—தன் மாமனாரும், மைத்துனனும் இவ்விதமாய் கொலை செய்யப்பட்டிருப்பதைக் கண்டு, ஆச்சரியப்பட்டு, கலங்கி தெய்வத்தைப் பிரார்த்தித்து, இருவருக்கும் திரும்பவும் உயிர் வரும்படி செய்தான். என்பதே இச்சரித்திரத்தின் சுருக்கம்.

இதிலிருந்து நாம் அறியத்தக்க சிறந்த விஷயங்கள் உண்டு.

முதலாவது. சந்திரகாசன் "கடவுளைத் தன் தாயாகவும் தகப்பனாகவும் அறிந்திருந்தான்." இது ஓர் சிறந்த அறிவு, அநேகர் கடவுளைப்பற்றி, அவர் பயங்கரப்படத் தக்கவர், அவருக்கும் நமக்கும் சம்பந்தமில்லை என்று நினைக்கிறார்கள் அது சுத்த தப்பிதம், சந்திரகாசன் அறிந்த சத்தியம் உண்மை. மகனுக்கும் தகப்பனுக்கும் எவ்வளவு சம்பந்தமோ, அதைப் பார்க்கிலும் நமக்கும் கடவுளுக்கும் உண்டு "கடவுள் நமக்குத் தகப்பன்."

இரண்டாவது. "கடவுளை நம்பினோர் கைவிடப்படார்." சந்திரகாசனின் சரித்திரத்தைக் கவனியுங்கள். அவன் கடவுளைத் தன் தாயாகவும், தகப்பனாகவும் நம்பி சேவித்துவந்ததினால், அவனுக்கு என்னென்ன சங்கடங்களும் ஆபத்துக்களும் நேர்ந்தாலும் சூரியனைக்கண்ட பனியைப்போல் நீங்கிற்று. "கடவுள் நல்லவர்" "அவர் கிருபை என்றுமுள்ளது" தாய் தன் பிள்ளையை மறந்தாலும், அவர் நம்மை கைவிடார்."

மூன்றாவது. "கடவுளுடைய நடத்துதல் ஆச்சரியம்" "அவர் ஆலோசனையில் ஆச்சரியமும் செயலில் மகத்துவமுள்ளவர்" என்று ஒரு பக்தன் சொல்லுகிறார். சந்திரகாசனுக்கு துன்பத்தை அனுப்புகிறார் அது அவருடைய நடத்துதல், அதன் மூலமாய் அவனை உன்னத பதவிக்கு அழைக்கிறார். துன்பம் இல்லாமல் இன்பமில்லை. துன்பம் நம்முடைய சொந்த பிரயோசனத்துக்காக அனுப்பப்படுகிற எது, ஆகையால் துன்பம் வரும்போது மொறுமொறுக்கக்கூடாது. கடவுளுடைய நடத்துதலுக்குப் பொறுமையாய்க் கார்த்திருக்கவேண்டும்.

நாலாவது. "தன்வினை தன்னைச்சுடும்" இப்பழமொழி, துஷ்டபுத்தியின் செய்கையில் நிறைவேறுகிறது. சந்திரகாசனுக்குத் தீங்குசெய்ய என்னென்னமோ யோசித்தான், ஒன்றும் பயன்படவில்லை. தன்வினையே தன்னை சுட்டது. தன் மகன் செத்தான், கடைசியாய் தானும் நான்றுகொண்டு செத்தான்; ஆகையால் ஒருவருக்கும் தீவினை செய்யாதே.

ஐந்தாவது. "தீமையை நன்மையினால் வெல்லு" இந்த சிறந்த போதனையை சந்திரகாசன் சாதனையில் காட்டுகிறான். தீமைசெய்த துஷ்டபுத்திக்கு தீமைசெய்யாமல், அவனுடைய தீமைகளுக்குப் பதிலாக நன்மைசெய்ய மனங்கொண்டு கடவுளைப்பிரார்த்தித்து திரும்பவும் அவனை எழுப்புகிறான், தீமையை நன்மையினால் வெல்லு, மேற்கூறிய சிறந்த போதனைகளை அதிக திட்டவட்டமாய், ஸ்ரீ இயேசுபெருமான் போதித்திருக்கிறார். சுவிசேஷத்தை வாங்கி வாசித்துப் பாருங்கள்.

டி. யல். ராஸ்,
சங்ககிரி துருகம், சேலம்.

SAMUEL HEBICH OF MANGALORE

சாமுவேல் ஹெபிக் ஐயரின் ஜீவிய சரித்திரச் சுருக்கம்

(தொடர்ச்சி.)

சாமுவேல் ஹெபிக் என்றவரின் விஷயத்திலோவென்றால் சாதனைக்குரிய பயிற்சியைத் தம் வியாபார பிரயாணத்தின் மூலமாய்க் கற்றுக்கொண்டார். அதோடு கூட, ஜெர்மனிக்கு வடக்கே பெரிய பட்டணமாகிய லூபேக்கில் அவர் குடியிருந்ததே ஒரு கல்வி சிமிட்ஸ் கம்பெனியில் வியாபாரத்தொழிலைப் பயிலும் அலுவலை முடித்தவுடன், பெரிய வியாபாரிகளாகிய புருன்சும் அவனுடைய குமாரர்களும் தங்களுடைய வியாபாரச்சாலையில் அலுவல்பார்க்க இவரை வேண்டினார்கள். அதனால் சிமிட்ஸ் கம்பெனியார் இவரை அதிக மனவருத்தத்தோடு அங்கே அனுப்பினார்கள். சாமுவேல் ஹெபிக் 1824-ம் வருஷம் சிமிட்ஸ் கம்பெனியை விட்டு புருன்ஸ் சாலையில் சேர்ந்தவுடன் இவருடைய உத்தியோகம் மூன்றுவிதமாய் இருந்தது. இவர் அவர்களுடைய வியாபாரவிஷயமான பிரயாணியாகவும், கடிதங்களை மற்றவர்களுக்கு எழுதுகிறவராகவும் கணக்கைப் பதிப்புசெய்கிறவராகவுமிருந்தார். அவர் வியாபாரத்தொழிலைப் பயிலும் அலுவலில் இருந்தபோது சபைக்கடுத்த விஷயத்திலும் கூட அதிக உண்மையுள்ள ஊழியனாய் இருந்தார். அவர் ஒரு மிஷனரிச் சங்கத்தின் அவயவமாய்ச் சேர்ந்ததினாலும் அதனால் மிஷனரி ரிப்போர்ட்களை வாசித்ததாலும் அஞ்ஞானிகளை குணப்படுத்த வேண்டுமென்கிற ஆவல் அவருக்குள் கொழுந்துவிட்டு எரிந்தது.

இவ்வித ஆவல் அவர் உள்ளத்தில் பிறந்ததினால், உலகத்தார் எல்லாருக்கும் இலவசமாய் அருளப்பட்டிருக்கிற இரக்ஷிப்பை பற்பல இடங்களிலிருக்கிற அஞ்ஞானிகளாகிய சகோதரர்களுக்கு இந்த நற்செய்தியைக் கூறும்படி தாம் வெளிப்பட்டுப்போகவேண்டியது அவருடைய கடமை என்றுணர்ந்தார். இவ்வித உணர்ச்சி தம்மைவிட்டு எடுபடாதவிதமாய் அவ்வளவு ஆழமாய் இருந்தது. அதனால் அவர் தம்முடைய போதகராகிய கனம்: கீபேல் ஐயரிடம் சென்று "ஆண்டவர் தம்முடைய திராக்ஷத்தோட்டத்தில் இந்த விசேஷித்த ஊழியத்தைச் செய்ய அழைக்கிறார் என்றும், இந்த அழைப்பை அவர் எவ்விதமாய் நிறைவேற்றவேண்டும் என்பதைப்பற்றி அவரிடம் ஆலோசித்தார். கீபேல் ஐயர் இப்படிப்பட்ட விஷயங்களை நன்றாய் யோசிக்கத்தக்க ஆழ்ந்த கருத்துடையவர். அவருடைய கோட்பாடு எப்போதும், ஒரு காரியத்தைச் செய்யும்முன் நன்றாய் யோசி" என்பதே. அதனால் அவர் அந்த வாலிபனைப்பார்த்து, அவசரப்படாதே, கர்த்தருடைய நேரம் வருகிறவரையிலும் அவருக்காகக் காத்திரு; அதுவரையிலும் உன்னுடைய தற்கால உத்தியோகத்தில் உண்மையாயிருந்து அதனால் நீ உண்மையுள்ள கிறிஸ்தவனென்று ரூபி, இவ்விதமாய் நீ செய்கிறதால் நீ ஆண்டவருடைய திராக்ஷத்தோட்டத்தில் வேலை செப்கிறவனாய் காணப்படுவாய், ஆண்டவர் இந்த விசேஷித்த ஊழியத்திற்கு நீ அவசியம் என்று கண்டால் அவர் அப்படியே செய்வார். ஆனால் நீமட்டும் பொறுமையாய் ஊழியஞ்செய்து அவருக்குக் காத்திருக்கவேண்டும். அப்போது அவர் மோசேக்குச் செய்ததுபோல் உன்னையும் அந்த விசேஷித்த ஊழியத்திற்கு நடத்துவார். மற்றப்படி அவர் கொடாமலிருக்கிற ஊழியத்தை நீ செய்ய உன்னால் முடியாது, என்று சொன்னார்.

டி. யல். ராஸ்,
சங்ககிரி துருகம், சேலம்.
(இன்னும் வரும்.)

MILTON'S PARADISE LOST

பரதீசு உத்தியான நாசம்

(தொடர்ச்சி.)

சா. யோவான் ஐயர் மொழிபெயர்த்தது.

ஆலோசனைக்காண்டம்.

அம்மனிதன் வசிக்குமிடம் இன்னதென்றும், அவன் வடிவு, தேகக்கூறுபாடு, அவனுக்குக் கிடைத்திருக்கும் சிலாக்கியங்கள், அவன் வல்லமை முதலியவைகளையும் நாம் அறிந்துகொண்டாலென்ன? மேலும் அவனைப் பலோத்காரத்தினாலேயோ அல்லது உபாய தந்திரத்தினாலேயோ எதினால் ஜெயிக்கலாம் என்னும் காரியத்தையும் நாம் ஆராய்ச்சி செய்யக்கூடாதோ? எப்பக்கத்திலும் வானுலகம் அடைக்கப்பட்டிருப்பினும் ஏக சக்கரவர்த்தியானவர் சுகபத்திரமாய் ஆளுகைசெய்திடினும் அம்மனுஷனிருக்கும் இடம் ஓர்வேளை காவலற்றதாயிருக்கலாம். வானுலகத்தின் கடைகோடியிலிருப்பவர்கள் வசத்தில் அதை விட்டிருக்கலாம். ஆதலால் இந்த இடத்தைச் சடுதியில் தாக்கினால் நமது காரியத்துக்கு ஏதாவது ஓர் அனுகூலம் பிறக்காதோ? ஒன்று நரக அக்கினியைக்கொண்டு அவருடைய சிருட்டிகளை அழிக்கலாம்; இல்லாவிடின் எல்லாவற்றையும் நம்முடையதாக்கி அச்சிருட்டிகளை அவர்களின் ஸ்தானத்தைவிட்டுத் துரத்திவிடலாம். இந்தக்காரியஞ் சித்தியாவிட்டால் நம்மோடு கூடிக்கொள்ளும் பொருட்டு அவர்களை வஞ்சிக்கலாம்; அப்போது அவர்களைப் படைத்தவரே அவர்களுக் கெதிரியாவார். மனஸ்தாபத்தினால் தமது கரத்தின் கிரியையை அழித்துப்போடுவார். இவ்வாறு செய்வது பொதுவாய் பழிவாங்குதலிலும் மேம்பாடானதும் நம்முடைய குழப்பத்தினால் அவருடைய சந்தோஷத்தைக் குலைத்து நம்முடைய சந்தோஷத்தை நிலைநிறுத்துகிறதாயிருக்கும். அவரின் நேசபுத்திரராகிய மானிடர்கள் நம்முடனேகூடத் தலைகீழாகத் தள்ளப்படுவார்கள்; அவர்கள் தங்கள் ஆதி நிலைமையையும் பாக்கியத்தையும் இழந்துவிடுகிறதுந்தவிர அவைகளை நிந்திக்கவும் ஏற்படுவார்கள். இது செய்யக்கூடியகாரியமா? அல்லது செய்யக்கூடாதகாரியமா? இரண்டிலொன்று சொல்லுங்கள். இல்லாவிடின், என்றும் இக்காரிருளிலிருந்து ஆகாயத்தில் கோட்டையுங் கொத்தளமுங் கட்டிக்கொண்டிருங்கள் அல்லது எட்டாத பழத்துக்குக் கொட்டாவி விட்டுக்கொண்டிருங்கள் என்றனன்.

பெயெல்செபூல் மேற்காட்டியபடி தனது பேய்த்தன்மையான ஆலோசனையை வெளியிட்டபோதிலும் அவ்வித எண்ணம் இதற்கு முன்னமே வேதாளத்தின் மனதிலும் உதித்திருந்தது. அவனும் அதை ஒருவாறு வெளியிட்டான். ஆம், இந்தக் கருமசண்டாளனே சமஸ்த ஜீவகோடிகளுக்கும் ஆதிமூலமும் வேருமான ஆதித்தாய் தந்தையர்களைக் கவிழ்த்துவிட்டதினால், மானிடஜாதியின் மகிமை மங்கிப்போகவும் பூமி நரகத்துக்குச் சமமாகவுஞ் செய்தனன். இந்தச் சாமத்துரோக சிந்தை சமஸ்த தீமைக்கும் ஆதிமூலமாயிருந்த வேதாளத்தின் உள்ளத்திலிருந்து பிறக்குமேயன்றி வேறேயார் இதற்குக் காரணராயிருப்பார்கள்?

ஆயினும் நரகர் உலகத்தாரின் எரிப்பும் அகங்காரமும் அதிகரித்ததற்குத் தக்கதாக உன்னதத்திலிருப்பவரின் மகிமை ஓங்கி பிரகாசிக்க அனுகூலமாயின. இத்துணிகரமும் துரோகமுமான ஆலோசனை அப்பாதாளத்தின் பிரபுக்களுக்கெல்லாம் மெத்தவும் பிரீதியை உண்டாக்கிற்று. அவர்களின் அகமகிழ்ச்சி அவர்களின் நேத்திரப்பிரகாசத்தால் தெரியவந்தது. எல்லோரும் தங்கள் தங்கள் அபிப்பிராயங்களை மனப்பூர்வத்துடன் தெரியப்படுத்தினர். இவர்களின் மனோபாகம் தன்னுடைய கருத்துக்கிசைந்திருப்பதை பெயெல்செபூல் அறிந்து மறுபடியும் பேசத்தொடங்கினன்.

தேவர்களின் சபையே, நீங்கள் நன்றாய்த் தீர்மானஞ் செய்தீர்கள்; இந்த மந்திராலோசனைச் சங்கமும் கன்னியத்துடன் முடிந்தது. நீங்கள் செய்த தீர்மானம் உங்கள் பெருந்தன்மைக் கடுத்ததாயுமிருக்கிறது. இதினால் விதியின் ஏற்பாட்டை எதிர்க்கவும், ஆதியிருப்பிடத்துக்குச் சமீபமான வெளிகளில் உலாவித் திரியவும், அங்கிருந்து ஆயுதபாணிகளாய் சகவாசம[illegible]து வானுலகத்திற்குத் திரும்பிப் போகவும் அல்லது சுகுணமான மற்றொரு ராஜ்யத்தில் பிரவேசித்து சூரியவொளியையாவது அனுபவிக்கவும் ஏதுவுண்டு. அச்சூரியப் பிரகாசத்தால் நம்மைச் சூழ்ந்திருக்கும் இருளாவது நீங்கிப்போகும்

(இன்னும் வரும்.)

MELLIN'S FOOD

TRADE MARK.

TRADE MARK.

FOR INFANTS AND INVALIDS

மெல்லின்ஸ் ஆகாரம்

பிறந்தது முதல்

குழந்தைகளுக்கும்

பலஈனர்களுக்கும்

உபயோகப்படும்படி

கையினால் தொடாமல் செய்யப்பட்டது

மெல்லின்ஸ் ஆகார வகைகள் இந்தியா, பர்மா, இலங்கை முதலிய இடங்களிலுள்ள எல்லா வர்த்தகர்களிடத்திலும் பெற்றுக்கொள்ளலாம்.

இந்தியாவின் மொத்த வியாபாரிகள்:—

மெஸர்ஸ் ஓக்ஸ் அன்டு கோ. (லிமிட்டெட்)

மதராஸ்.

NOTICE

Subscription must be paid in advance for a year, at the following rates: One copy including postage, 4 annas a year. Ten copies can be sent for ½ anna Postage. Ten copies, Re. 1 a year.

All orders to be sent to the Manager, C. L. S. Depôt, Post Box 501, MADRAS.

Articles for insertion should be sent to the Editor, THE REV. DR. J. LAZARUS, Vepery, Madras.

விளம்பரம்

ஒருவருஷக் கையொப்பம் முன்னதாகவே அனுப்பவேண்டும். பிரதி ஒன்றுக்கு தபாற்செலவுட்பட வருஷத்துக்கு 4 அணா; அரை அணா தபாலுக்கு 10 பிரதிவரையும் அனுப்பப்படும். 10 பிரதிகளுக்கு வருஷத்துக்கு ரூ. 1-0-0.

பத்திரிகை, புஸ்தகம் முதலியன வேண்டுவோர் கிரயத்தைத் தபாற்கூலியுடன் சென்னை மிமோரியல் ஹாலுக்கடுத்த C. L. S. டிப்போ மானேஜர் அவர்கட் கனுப்பிப் பெற்றுக்கொள்ளவும்.

Printed at the S. P. C. K. Press, Vepery, Madras—1917.